DÉPARTEMENT
DE L'HÉRAULT

BULLETIN MUNICIPAL

CAMBON ET
SALVERGUES
34330

NO. 37

DECEMBRE 2019

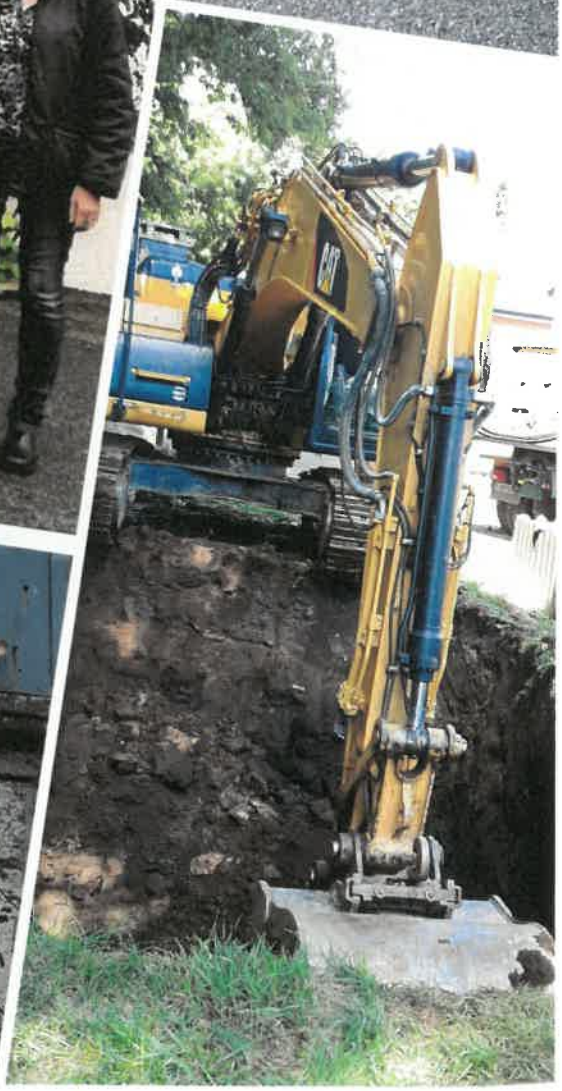

SOMMAIRE

LE MOT DU MAIRE

REALISATIONS 2014 - 2019

TRAVAUX

CCMLMHL

TOURISME

ACTUALITES

Meilleurs Voeux

TEXTES, PHOTOS : MARIE CASARES IMPRIMÉ ET DIFFUSÉ PAR NOS SOINS

34330 CAMBON-ET-SALVERGUES TÉLÉPHONE : 04. 67 97 50 48-TÉLÉCOPIE : 04 67 97 52 25-COURRIEL : CAMBON34@ORANGE.FR

LE MOT DU MAIRE

Madame, Monsieur, Chers (ères) Amis(es),

Dans ce dernier bulletin d'informations municipales de l'année 2019 vous allez trouver la finalisation de nombreux projets mis en œuvre par le Conseil Municipal.

Avec les différents conseillers municipaux qui m'ont entourée, mes adjoints et une administration attentive, nous avons anticipé, programmé, puis réalisé des priorités évidentes.
Je me dois de les remercier pour leur disponibilité, tous ont œuvré en fonction de leurs délégations.
Remercier aussi le personnel qui s'est dévoué, s'est rendu disponible, lorsque cela a été nécessaire.
Remercier l'association les Amis des Monts de l'Espinouse et la Confrérie des Chevaliers de l'Espinouse qui, grâce à leur bénévolat, ont permis de véhiculer une image positive de notre Commune au-delà de notre territoire.
Vous remercier, vous citoyens qui, bien que toutes vos demandes n'aient pu être honorées, m'avez soutenue et confortée dans des moments difficiles.
Remercier les institutions (Etat, Région, Conseil Départemental, Communauté de Commune, Parc Naturel Régional), sans leur écoute tous les investissements n'auraient pu se faire.
« Voir loin et agir juste », notre devise a convaincu les partenaires financiers de s'associer à notre dynamique.

J'ai une pensée très affectueuse pour les familles qui, cette année, ont connu un évènement douloureux par la perte d'un proche ou par la maladie.

Mais pour terminer et surtout pour commencer l'année qui s'offre à nous, restons optimiste et gardons espoir que celle-ci sera meilleure « aujourd'hui plus qu'hier et bien moins que demain ».

En cette période festive, je formule le souhait auprès du "Père Noël, futur Conseil Communautaire" que :
- le PAC Financier 2020 prévoit la redistribution des 20% de l'IFER des anciens parcs éoliens aux communes qui les supportent,
- les petites communes soient mieux considérées au sein de ce même conseil.

Que l'année nouvelle vous soit belle, prospère, et que la santé vous accompagne tout le long de celle-ci.
En vous souhaitant d'excellentes fêtes de fin d'année en famille ou entre amis.

Amicalement
Marie Casares, Maire

REALISATIONS 2014 - 2019

2014

VOIRIE : Reprise Aire camping-cars - Grille montée des bassins - FAJAU : Réfection accès et construction mur de soutènement

REALISATIONS 2014 - 2019

CLAIRIERE : Travaux chaufferie bois

Signalétique - Fleurissement et première inscription au concours Villes et Villages fleuris (visite Jury départemental)

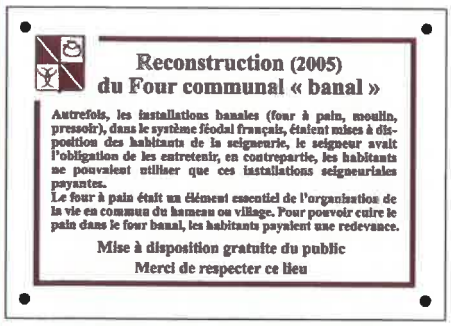

Reconstruction (2005)
du Four communal « banal »

Autrefois, les installations banales (four à pain, moulin, pressoir), dans le système féodal français, étaient mises à disposition des habitants de la seigneurie, le seigneur avait l'obligation de les entretenir, en contrepartie, les habitants ne pouvaient utiliser que ces installations seigneuriales payantes.
Le four à pain était un élément essentiel de l'organisation de la vie en commun du hameau ou village. Pour pouvoir cuire le pain dans le four banal, les habitants payaient une redevance.

Mise à disposition gratuite du public
Merci de respecter ce lieu

REALISATIONS 2014 - 2019

2015

VOIRIE : Travaux suite Intempéries 2014 -
Aménagement secteur chemin du Trucal -
Mur de soutènement d'AGOUDET

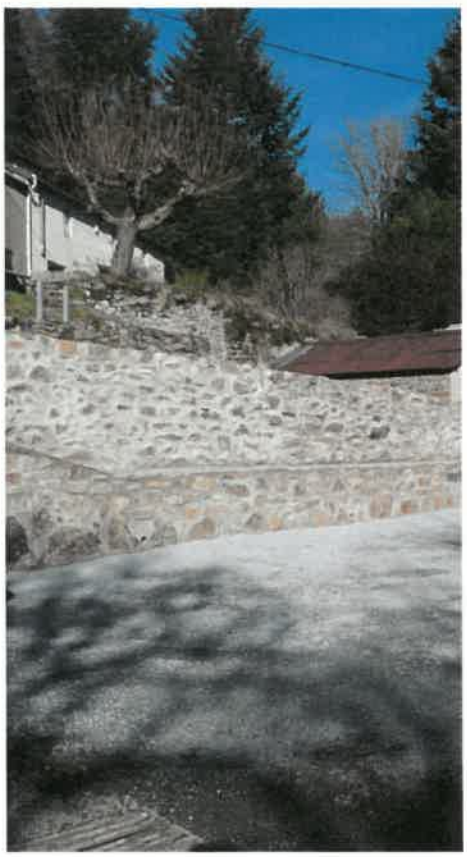

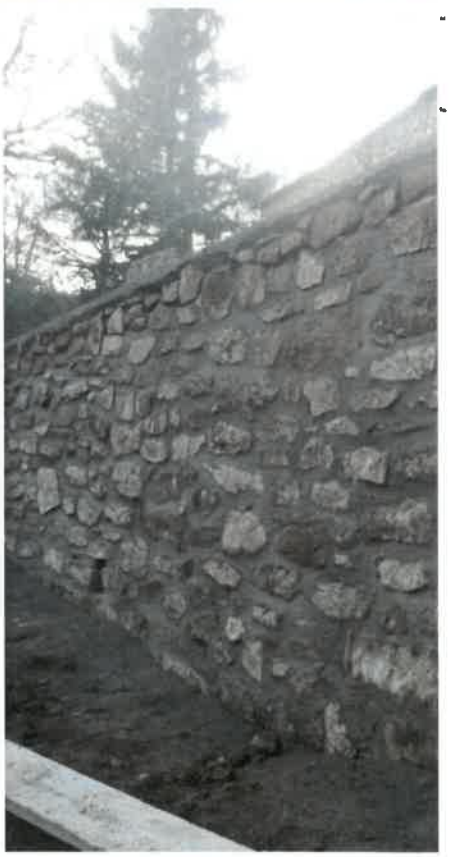

REALISATIONS 2014 - 2019

EAU POTABLE : Restauration local technique -
CLAIRIERE : Mise en service chaufferie bois

Aménagements touristiques : Borne WIFI, jeux, gloriette,...

REALISATIONS 2014 - 2019

2016

VOIRIE : Chemin des Courtials et voie communale de Salverguettes

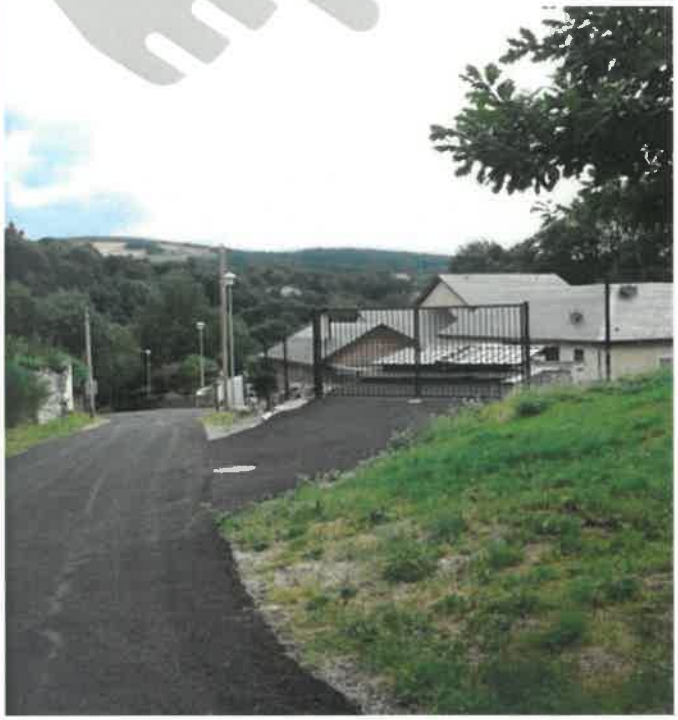

LA ROULOTTE DE L'ESPINOUSE

REALISATIONS 2014 - 2019

EAU POTABLE : Surpresseur - CIMETIERE CAMBON : Colombarium et reprise mur d'enceinte

MAIRIE : Remplacement des persiennes - Signalétique touristique - CLAIRIERE : Barbecue et étendoir

REALISATIONS 2014 - 2019

2017

VOIRIE : Désenclavement du PONT D'AGOUT - Radars pédagogiques - Passe sur la rivière AGOUT - Sanitaire public PMR (travaux en cours)

REALISATIONS 2014 - 2019

EXTENSION DE L'AIRE DE CAMPING-CARS

REALISATIONS 2014 - 2019

2018

VOIRIE : Chemin du Trucal et Route des Taillades -
EAU POTABLE : Protection des captages CAMBON -
Isolation du presbytère communal

REALISATIONS 2014 - 2019

Sanitaire public PMR (mise en service) - Acquisition vélos - Aménagement aire de camping-cars - Signalétique

REALISATIONS 2014 - 2019

2019

Passerelle bois (sentier vers Pont d'Agout) - Jardinière et toiture de l'Eglise de CAMBON - Muret Roulotte - Animaux décoratifs - Assainissement collectif regroupé - Concours Villes et Villages fleuris, remise de la 1ère Fleur

REALISATIONS 2014 - 2019

ANALYSE FINANCIERE 2014 A 2019

L'investissement réalisé de 2014 à 2019 est de 1 060 126,75 €.

Le montant des subventions perçues de 2014 à 2019 est de 832 353,62 €.

DESENDETTEMENT DE LA COMMUNE

La Commune a contracté des emprunts : 1 en 2005 et 2 en 2009. Ci-dessous le capital restant dû pour chaque emprunt au 31 décembre 2019.

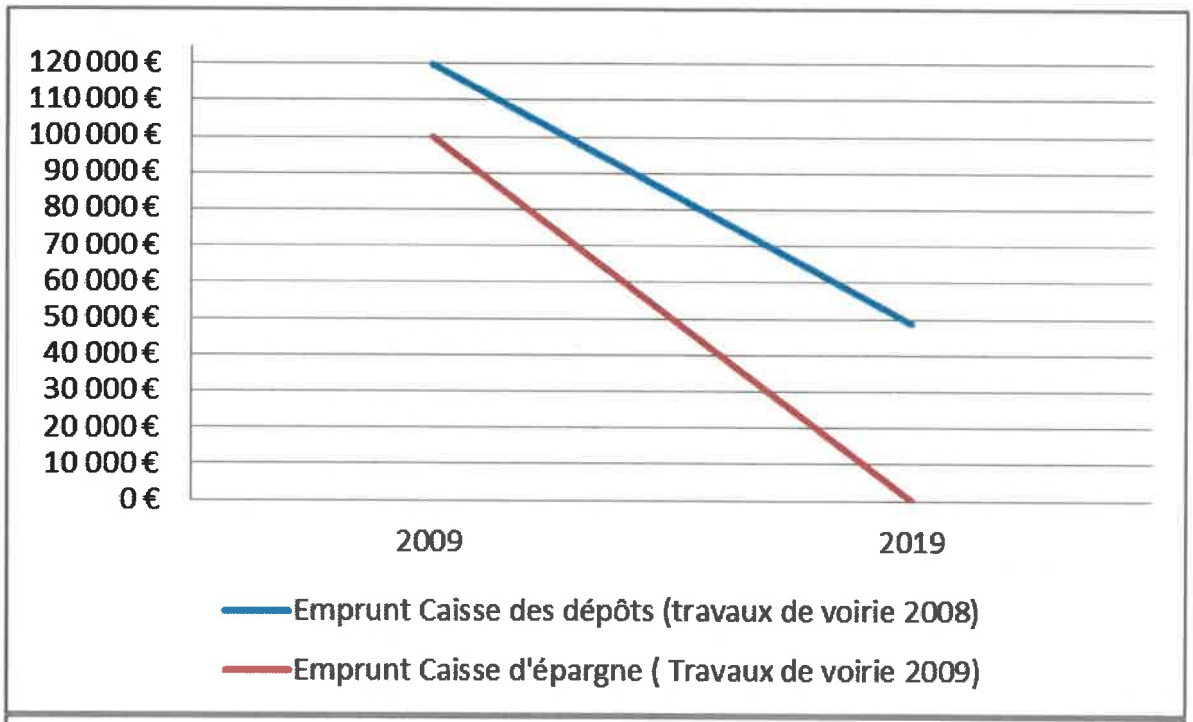

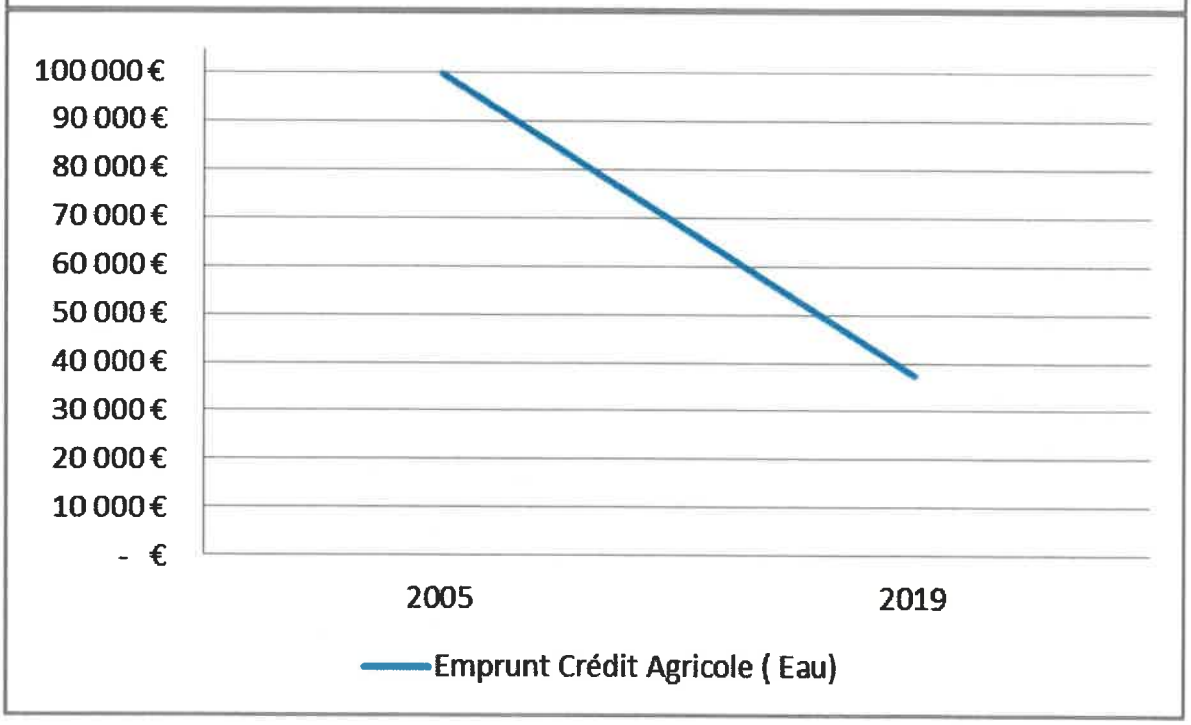

TRAVAUX

VOIRIE COMMUNALE

Comme chaque année, nous poursuivons l'entretien de la voirie communale.

Pour 2019, nous avons investi un montant de 67 238,75 € HT sur l'ensemble de la Commune.

Travaux suite aux Intempéries 2018 : Pont du Crouzet

Un complément de tout venant viendra terminer cette remise en état ainsi qu'une barrière de sécurité.

TRAVAUX

Bout du Pont 2 voies

HORS-PROGRAMMES – CONSEIL DEPARTEMENTAL DE L'HERAULT

FAIC 2018 - Travaux de réfection de passerelles sur la voirie communale : Pont d'Agout

FAIC 2019 - Travaux d'aménagement de la place de la Mairie dans le cadre du projet de Cœur de village - A cause du mauvais temps, ce projet sera réalisé au printemps 2020.

TRAVAUX

Voirie Le Fajau

Espace cédé par l'Association Diocésaine de Montpellier pour création d'une place publique.

TRAVAUX

Cuve DFCI

Imposée par les services de défense et d'incendie, nous avons procédé à la mise en place d'une cuve DFCI (Défense des Forêts Contre les Incendies) pour répondre à leurs exigences sur le secteur de la Clairière.

Coût : 15 180,00 € HT

Plan de financement :

- Part communale (Taux = 50 %) : 7 590,00 € HT
- Fonds de concours communautaire (Taux = 50%) : 7 590,00 € HT

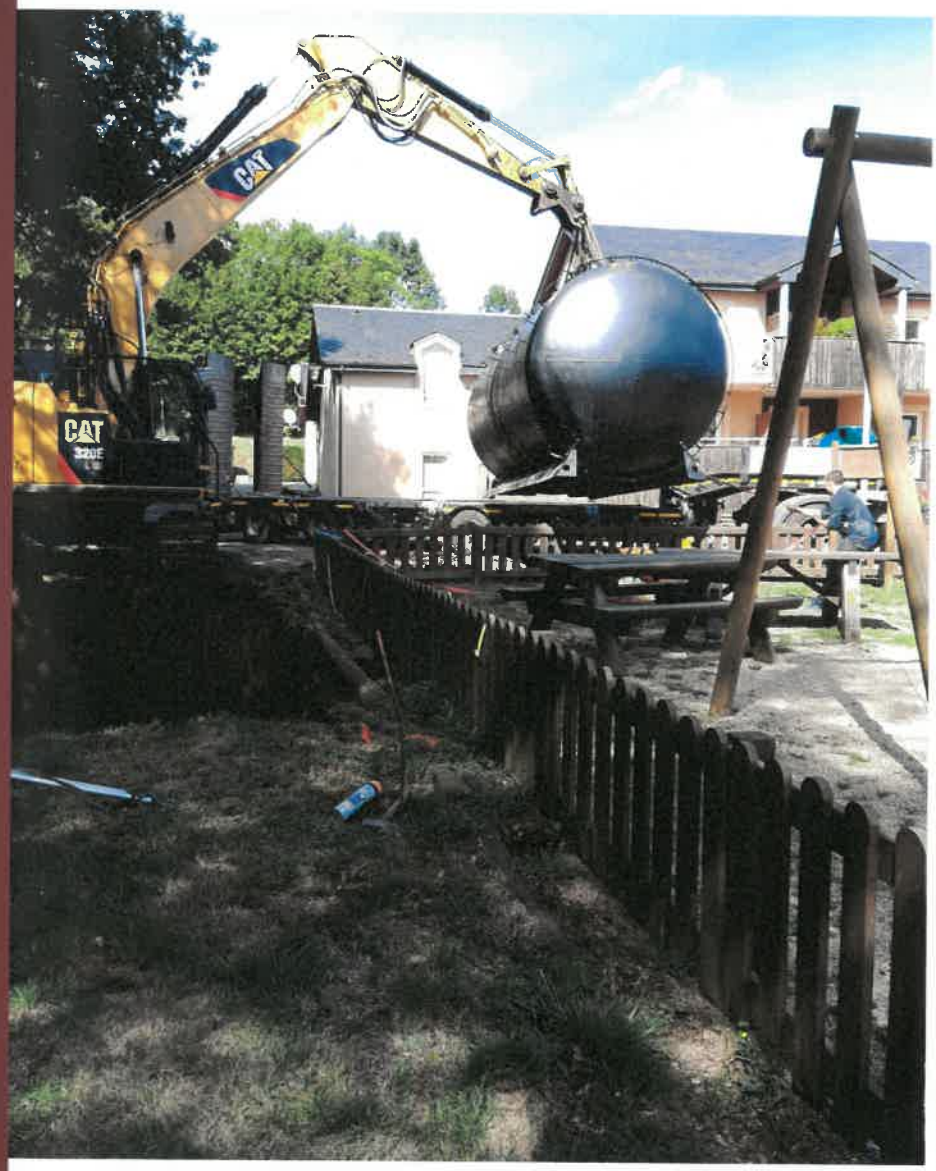

TRAVAUX

CONTENEUR

Dépourvus de local technique, les services ont du mal à entreposer le matériel nécessaire à leurs activités, à cet effet un conteneur sera mis en place à côté de la station d'épuration.

Plateforme conteneur

Informations diverses

- En cours d'étude :

- Une convention de déneigement avec le Conseil Départemental de l'Hérault.
- Les DUP (Déclarations d'Utilité Publique) pour la protection de tous les captages d'eau potable de la Commune.

- Urbanisme

Cette année 2019, nous avons reçu en mairie :
- 7 demandes de certificat d'urbanisme d'information
- 1 demande de déclaration préalable de travaux
- 3 demandes de permis de construire

Rappel : tous travaux doivent être déclarés en Mairie.

TRAVAUX

TRAVAUX DU PERSONNEL

Dans le cadre de leurs missions, le personnel s'active sur l'entretien des biens communaux.

Pour identifier les lieux,
des panneaux ont été réalisés et mis en place.
Veuillez les respecter dans l'intérêt de tous,
SVP, MERCI.

TRAVAUX

Nos illuminations de Noël, très vétustes, ont été remplacées grâce à la générosité d'une commune qui renouvelait les siennes.
Merci pour ce geste très apprécié.
Celles-ci ont été reconditionnées par Laurent et viennent agrémenter la période festive.
Ici rien ne se perd, tout se recycle.

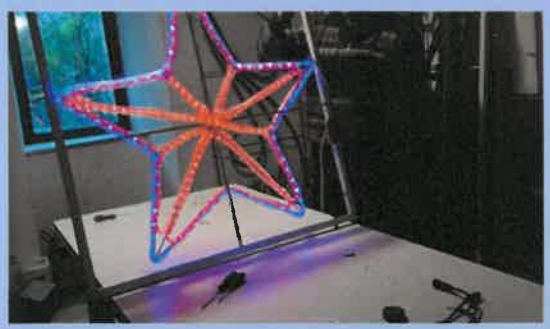

DÉVELOPPEMENT ECONOMIQUE

PROJET EOLIEN (Cambon Energie)

La société Cambon Energie (VALECO) a lancé une consultation sur l'étude du dossier éolien de la « Pezille», celle-ci a eu lieu du 25 novembre au 6 décembre 2019.

Durant cette période, le public a pu consulter le dossier et s'informer sur le projet.

Cette consultation a été aussi l'occasion, pour chacun, d'apporter ses remarques et ses revendications.

Un compte rendu de cette consultation sera joint au dossier de présentation générale pour avis à Monsieur le Préfet de Région qui signera l'arrêté ou pas.

ONTS DE LACAUNE
ONTAGNE
AUT LANGUEDOC
COMMUNAUTE DE COMMUNES

Cœur de village - Plan définitif

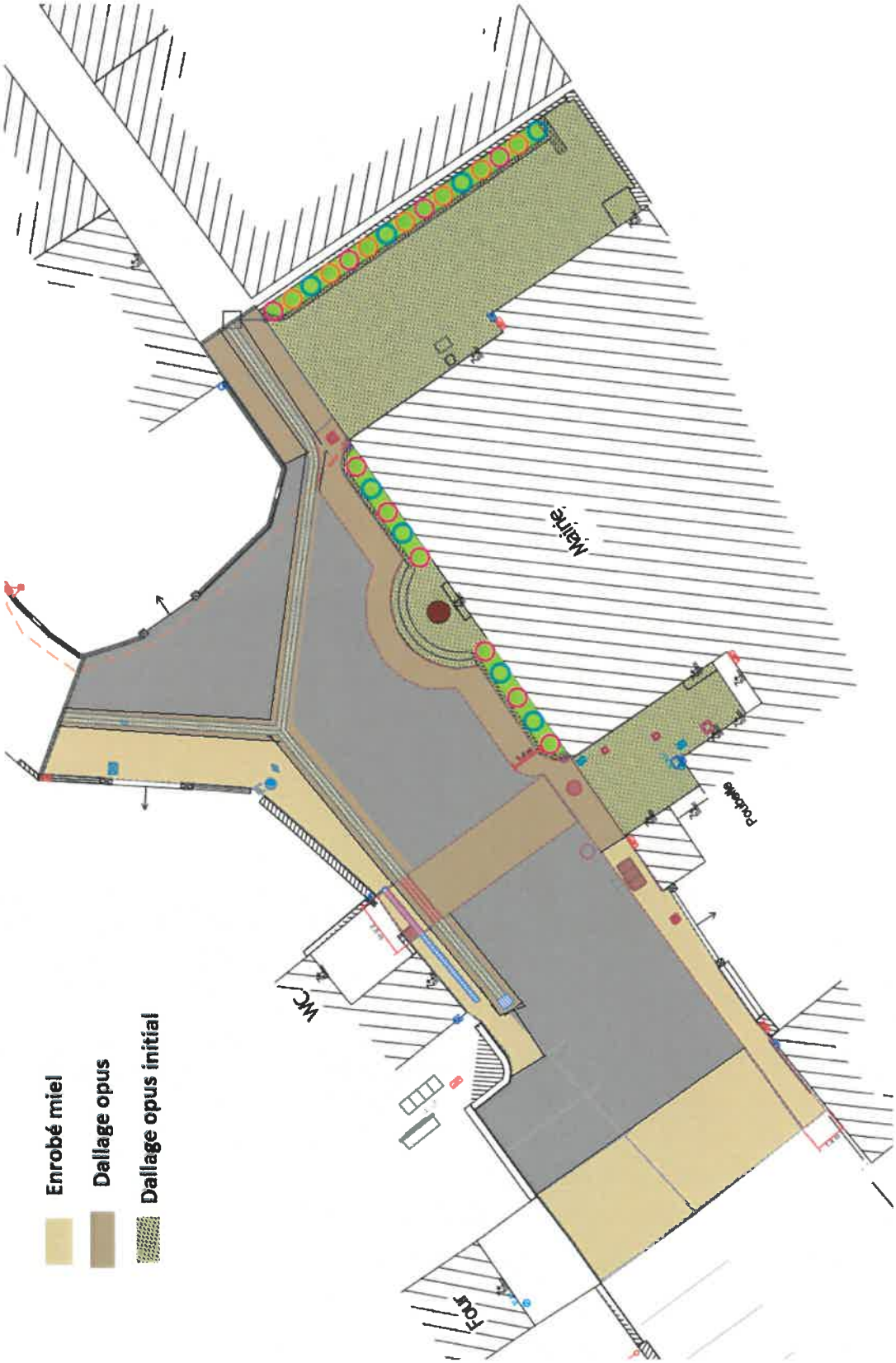

Tourisme

LA CLAIRIERE

En septembre 2019, une consultation a été lancée pour la reprise de l'ensemble de la structure de La Clairière "restaurant et hébergements", dans le cadre d'une convention d'occupation temporaire du domaine public communal.
Suite à la consultation au public, il n'a pas été trouvé de candidat correspondant à nos objectifs.
Pour l'instant, la gestion de l'établissement continuera à être administrée comme auparavant :
- le restaurant, gestion privée,
- les hébergements, gestion par la Collectivité.

Aire de camping-cars - Fréquentation

Il s'agit de la fréquentation du nombre de personne par le nombre de nuit sur l'aire de camping-cars.
Sur l'année 2019, la fréquentation est plus importante que sur 2018.

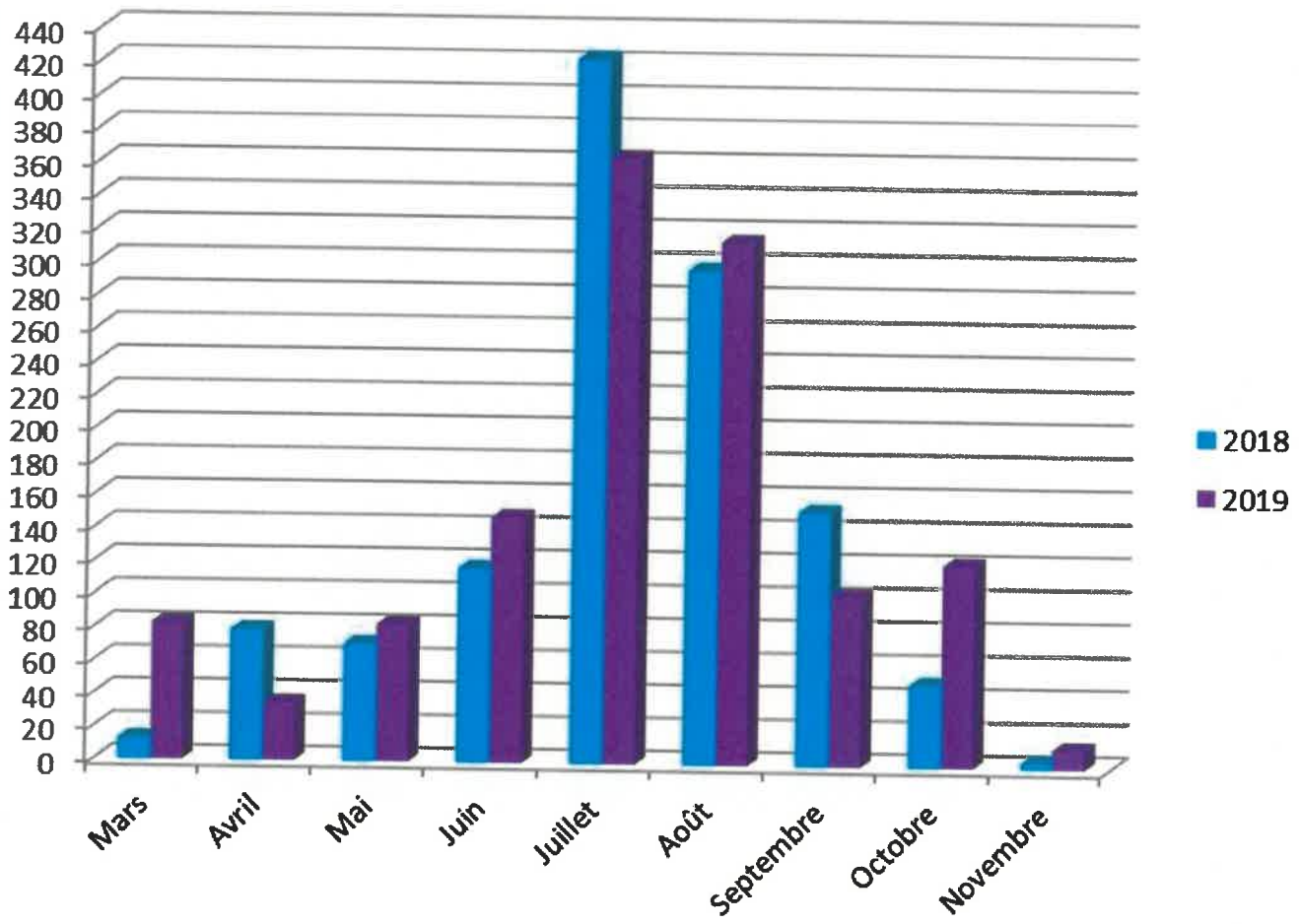

RIEUGRAND, une nouvelle jeunesse

Pascaline, native du Languedoc, et Guillaume, bressan d'origine, sont les nouveaux venus dans notre commune.

Ils ont entrepris la rénovation de tout le site qui ouvrira ses portes, en 2020.

Ils proposeront deux hébergements, un gîte de 15 personnes et un autre de 8 personnes qui pourront être réunis en un seul, pour des réunions familales ou d'autres festivités plus importantes.

Pour accueillir des évènements, tels que des stages culturels : écriture, photo, musique, nature, yoga, naturopathie, etc... Deux salles seront à la location : un dojo et une salle multifonctions.

Une petite épicerie sera ouverte pour les résidents, avec des produits locaux et du terroir.

Dans une démarche écologique et de zéro déchet, Pascaline et Guillaume ont fait la préférence pour une énergie propre et des matériaux qui s'intègrent à l'architecture du Haut Languedoc.

Rendez-vous pris pour 2020

Du producteur au consommateur

Le milieu rural, bien que, s'il semble peu attractif, attire encore des passionnés de la terre, et du bien vivre au pays.

Cela nous démontre qu'il est encore possible de vivre de son travail à CAMBON, tout en procurant plaisir à nos papilles.

- Marie et Gilles nous offrent des viandes de qualité grâce aux limousines qui paissent en toute liberté sur des prairies verdoyantes. Marie se charge de commercialiser la viande qui a du goût .

Contact : GAEC du Pont d'Agout, Pont d'Agout

- Marie-Aude et Jérôme, avec l'élevage de brebis laitières, nous proposent toutes sortes de produits locaux, roquefort « la pastourelle », confitures, crèmes et desserts à découvrir. Le « Panier de Jeanne » vient nous proposer le canard dans tous ses états, du foie gras en passant par le magret frais et tous les dérivés du palmipède.

Contact : masdebelbonne@orange.fr / 06 88 96 96 27 / www.masdebelbonne.com
GAEC du Mas de Belbonne, Mas de Belbonne

- Aline et Guillaume sont installés depuis janvier 2001 sur le domaine des Taillades (ferme la plus haute de l'Hérault à 1 100 mètres d'altitude).

Possédant un troupeau de 80 chèvres et un troupeau de 60 brebis allaitantes.La totalité de leur fourrage et l'essentiel des céréales utilisés sont sans engrais ni pesticides. Une production de qualité. A découvrir !
Contact : 04 67 97 53 66 / fermelestaillades@nordnet.fr
Ferme les Taillades, Les Taillades

Nous ne pouvons pas oublier que sur notre commune existe aussi la transformation de la truite grâce au savoir-faire de « Il était une fois », produits connus au-delà de notre territoire .

- «Il était une Fois...» est né d'une idée simple, le Parc Naturel Régional du Haut Languedoc, l'Espinouse, Cambon et Salvergues, la Truite. Ils proposent des recettes différentes de truites fumées, marinées ou bien en frais à cuire, sur de nombreux points de vente de Toulouse à Montpellier en passant par Béziers et chez les commerçants du Parc...

Depuis le 1er Juin 2019 est ouvert «l'éco-BoutiK des Producteurs » en vente directe à La Payssière.
Contact : 07 85 82 51 81
Il était une Fois..., La Payssière

L'artisanat est aussi connu chez nous par le professionnalisme.

- "Du bois toujours du bois ", pourrait être la devise de l'Atelier Déco si nous ne réparions et restaurions tout ce qui peut l'être. Au delà donc de la fabrication de meubles et de fenêtres, l'Atelier Déco vous propose des solutions adaptées à vos besoins d'aménagement et de décoration. Installé depuis plus de 10 ans dans les Hauts Cantons de l'Hérault (34), région où le bois est une tradition et un savoir faire, l'Atelier Déco vous offre ses services en décoration, agencement et menuiserie, mais aussi en réparation et rénovation.

Contact : ramosphilippe@orange.fr / www.atelierdeco.net
L'Atelier Déco, Philippe RAMOS, Crouzac

- Fort de 15 années d'expériences acquises en tant que dessinateur projeteur dans des entreprises reconnues des secteurs de la menuiserie bois et de l'agencement d'espaces, Patrick propose aujourd'hui ses services dans la conception et la réalisation de plans d'exécution, dans l'agencement d'espaces sur mesure, dans la modélisation 3D et les rendus réalistes ainsi que dans la préparation d'atelier.

Contact : 06 70 77 50 45 /contact@patrickbascoul.fr / http://patrickbascoul.fr/
Patrick Bascoul, Le Mas de Belbonne

- Terre végétale, Composts, Travaux publics, Terrassements, Assainissement, Aménagements de plan d'eau, Location de matériel avec chauffeur.

Contact : 06 83 36 47 83 /sarlcolletdavid@hotmail.fr
SARL COLLET

Actualités

Cet automne la pluie est venue alimenter nos nappes phréatiques qui ont particulièrement souffert durant le chaud été que nous avons connu.

Cette situation météorologique a bien fait des heureux car la cueillette des champignons a été à l'attente de leurs ambitions.

Comme d'habitude cela a généré des insatisfactions pour les uns, mais bien plu aux professionnels qui ont rattrapé le manque à gagner du début d'été.

Dans le fond, notre Commune a connu une très forte fréquentation, presque meilleure que durant la période estivale. Cela contribue à la notoriété de notre territoire.

Michel Meynier 1923/2019

Avec une grande tristesse nous avons accompagné Michel Meynier à sa dernière demeure.

Né le 14 avril 1923 à Lavans-les- St Claude dans le Jura, il était âgé de 96 ans.

Michel a passé une partie de son adolescence à Agoudet hameau de la commune de Cambon et Salvergues.

Sa carrière de dirigeant d'entreprise l'avait conduit vers la ville phocéenne de Marseille où il a pratiqué une partie de sa vie professionnelle.

En 1995, lorsque la population de Cambon et Salvergues l'avait sollicité pour gérer la collectivité, il avait tout de suite accepté. Ce fut avec un résultat fort honorable qu'il avait été élu Maire jusqu'à mars 2001.

Au moment de prendre du repos, il avait choisi Cambon et était venu s'y installer définitivement dans sa maison de Cambonnet.

Très connu dans notre secteur, Michel parcourait nos routes sinueuses, étroites, par tous temps.

Tous les jours, sur les communes de Fraïsse sur Agout, de la Salvetat sur Agout, d'Olargues et de Cambon et Salvergues, il se sentait chez lui en y prenant le repas du midi. C'était aussi l'occasion de s'informer des nouvelles du secteur.

Mais, c'est à Cambon qu'il a vécu jusqu'à ce moment crucial.

Tout dernièrement encore, il montait sur son tracteur pour entretenir ses terres autour de sa maison et ses oliviers sur Olargues.

A titre personnel, je garderai le souvenir d'un homme indépendant avec une forte personnalité, élégant, et en même temps chaleureux et humain.

Nous adressons nos pensées affectueuses à sa fille Michelle, à ses petites filles et arrières petits-enfants, à sa famille et à tous ses proches, et leur adressons nos plus sincères condoléances.

Plaque commémorative offerte par la Commune de Cambon et Salvergues lors de son décès.
Celle-ci sera installée sur les lieux de son dernier souffle comme le souhaite sa famille.

Nécrologie

Le second trimestre de l'année 2019 a été marqué par d'autres décès qui ont endeuillé notre commune :

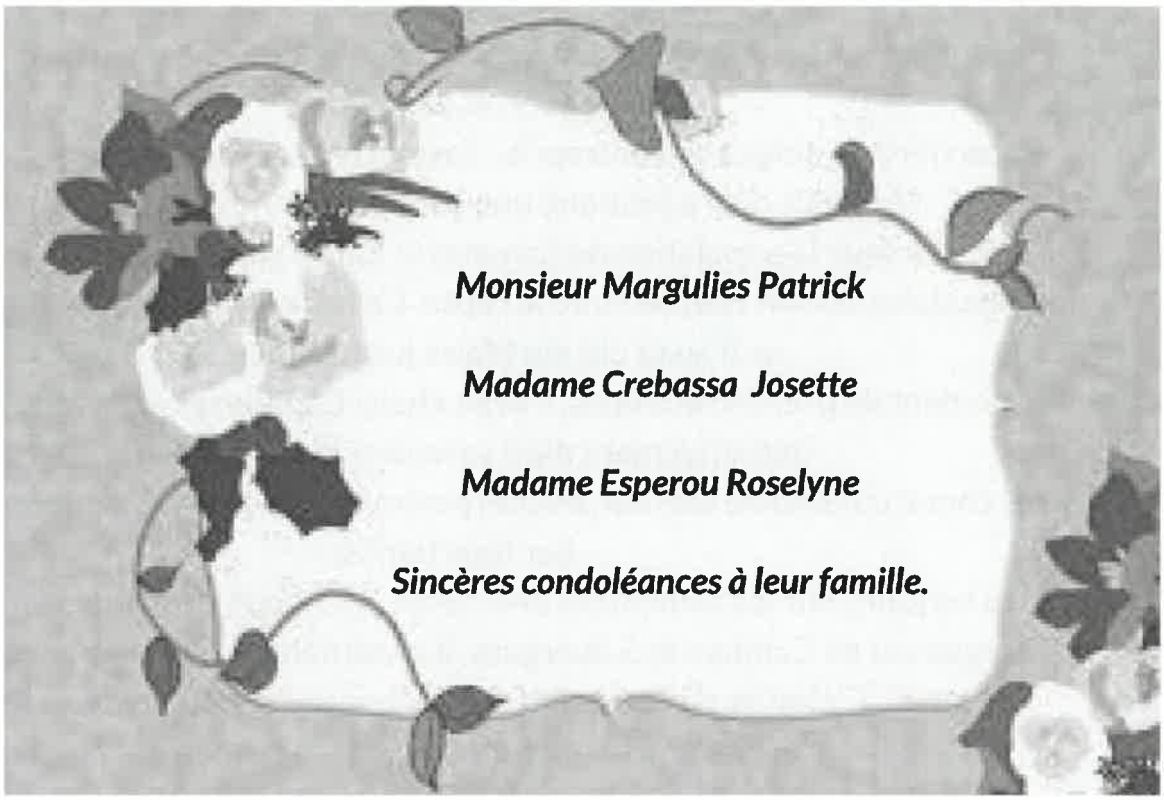

Elections municipales

2020 sera l'année des élections municipales.
Elles auront lieu les dimanches 15 et 22 mars 2020.
Pour pouvoir s'inscrire sur la liste électorale de la Commune il suffit de remplir l'imprimé à cet effet, de joindre un justificatif de domicile et un justificatif d'identité, et de déposer le tout en mairie avant le 7 février 2020.

Actualités

Pour informations :

Vous êtes invités à consulter le site Internet de la Commune, vous y trouverez les comptes rendus des séances du Conseil Municipal, les bulletins municipaux, des informations diverses (démarches administratives, activités, animations..),...

http://cambonetsalvergues.com/

Tout paiement de redevance dû à la Commune doit être adresser à la Trésorerie de Saint Pons de Thomières.

Ouverture de la Mairie au public :

LUNDI de 9 Heures à 12 Heures
VENDREDI de 9 Heures à 12 Heures

Les Amis des Monts de l'Espinouse
Festivités 2020

Dimanche 28 juin «Randonnée de Saint Pierre»

Mardi 14 juillet «Fête Nationale»

Samedi 25 & Dimanche 26 juillet «Fête de la Montagne»

Jeudi 6 août «Pèlerinage St Martin»

Dimanche 9 août «Randonnée de Cambon» et Vide Grenier

Après la pluie

Après la pluie le ciel est en paix
L'arc en ciel se met à briller
Il fait comme un pont pavoisé
Où le soleil est acclamé.
C'est beau de regarder, le nez en l'air,
Tous ces drapeaux rouges ou verts.
Mais pour le voir
- Ah quel dommage! - Il faut d'abord qu'éclate
l'orage.
Ne serait-ce pas mieux ma foi
Que l'orage n'existe carrément pas?
Un arc en ciel sans la tempête
En voilà une véritable fête.
Une fête pour toute la Terre
Faire la Paix avant la guerre !

Gianni Rodari